ALMACENES
"SABUGO"
El Comercio más barato de León,
en Algodones, Sedería, Camisería
y Confecciones.
CONDE REBOLLEDO

PROA

Diario de F.E.T. y de las J.O.N.S.

AVENIDA JOSE ANTONIO, 1
L E O N
Apartado de Correos 140

AÑO XVIII. — Núm. 6.000
DOMINGO, 13 de JUNIO de 1954
Precio del ejemplar, 1 peseta

TELEFONOS
Administración 1965
Redacción 1963

La mejor Pañería para Trajes
CHAQUETAS DE SPORT
CAMISAS :-: CORBATAS
y todos los artículos de Caballero en
SAN JOSE
RUA, 8 LEON

Llegó a Barcelona el Generalísimo Trujillo

En Madrid fué despedido por Su Excelencia el Jefe del Estado y el Gobierno en pleno

MADRID, 12.—El Generalísimo Trujillo ha salido esta mañana, en tren especial, para Barcelona, acompañado de su esposa. En la estación del Mediodía fué despedido por Su Excelencia el Jefe del Estado y doña Carmen Polo de Franco.

A las diez de la mañana comenzaron a llegar a la estación numerosas personalidades, entre las que figuraban todos los miembros del Gobierno.

De la Primera Región Militar, Consejo del Reino, Mesa de las Cortes, jefe del Estado Mayor, jefes de los Estados Mayores de los Ejércitos de Tierra, Mar y Aire, Ayuntamiento y Diputación, en corporación y bajo mazas, subsecretarios, presidente del Consejo de Estado, directores generales, presidente del Consejo de Administración de la RENFE, director general y representaciones de jefes y oficiales de los tres ejércitos.

A las diez y veinte llegaron a la estación Su Excelencia el Jefe del Estado y el Generalísimo Trujillo, que ocupaban el mismo coche; seguían en otros, las señoras de Franco y Trujillo, que fueron despedidas con sendos ramos de flores.

El numeroso público que se encontraba en la estación prorrumpió en vítores y aplausos mientras los dos Generalísimos, Franco y Trujillo eran saludados por miembros del Gobierno y personalidades. El Generalísimo Trujillo dió un fuerte abrazo a Su Excelencia el Jefe del Estado y después de despedir al Gobierno, ocupó una ventanilla del coche-salón desde el cual correspondió visiblemente emocionado al homenaje de despedida del pueblo madrileño le ha tenido en este su último día de estancia en la capital.

A las diez y media en punto salió en marcha el tren oficial, mientras la banda interpretaba el himno nacional dominicano.

Una vez que el tren especial hubo desaparecido, Su Excelencia el Jefe del Estado y la señora de Franco, se despidieron del Gobierno y personalidades y ocuparon un coche que se dirigió al Palacio de El Pardo. A su paso por las calles de la capital, el Caudillo fué saludado por un numeroso público, con aplausos y vítores entusiastas.—CIFRA.

LLEGADA A BARCELONA

BARCELONA, 12.—A las once y cuarto, puntualmente, ha terminado viaje en la estación de Barcelona-término, el tren especial que ha llevado desde Madrid a Su Excelencia el Generalísimo Trujillo y séquito.

Han recibido al Generalísimo Trujillo y séquito el Capitán General, gobernador civil, alcalde, presidente de la Diputación, presidente accidental de la Audiencia, capitán general, almirante don Pascual Cervera y las demás autoridades barcelonesas y representaciones oficiales.

En los diversos andenes de la estación se había congregado numerosísimo público, que prorrumpió en clamorosos aplausos y vítores al gran amigo de España.

Seguidamente se pasó al patio exterior de la estación donde aguardaban los automóviles, en los que emprendió la marcha hacia la Diputación provincial.

EN LA DIPUTACION PROVINCIAL

BARCELONA, 12.—A las once y media llegó al Palacio de la Diputación la comitiva. Esperaban la llegada del generalísimo Trujillo y señora en la puerta principal del palacio el presidente de la Diputación y señora, marquesa de Mastell-Florite.

DONATIVO DEL GENERALISIMO TRUJILLO

MADRID, 12.—El Generalísimo Trujillo, antes de marchar a Barcelona, ha enviado al Presidente de la Diputación Provincial, marqués de la Valdavia, un cheque por cincuenta mil pesetas para incrementar los ingresos de la corrida de beneficencia que sirven para atender los importantes servicios benéfico-sociales que mantiene la Corporación Provincial.—CIFRA.

Con este número
"AVENTURAS"
el suplemento
infantil de «PROA»

Inauguración oficial del Seminario Menor y del Museo Diocesano de León

El Nuncio de S. S. y el Subsecretario de Justicia, presidieron los actos

Monseñor Antoniutti, bendijo las instalaciones del nuevo centro de estudios, y destacó en su discurso, la atención de España y la aportación del Gobierno a estas obras

Ayer fué un día memorable para la historia contemporánea leonesa por la hermosa significación de los actos de inauguración del Museo Diocesano de Arte Sacro y bendición del Seminario Menor de San Isidoro, obras importantísimas para nuestra Diócesis, que es decir para el progreso, cultura y prosperidad de León, y porque en estos actos tuvieron parte principalísima nuestros ilustres huéspedes el excelentísimo señor Nuncio Apostólico de Su Santidad en España, Monseñor Hildebrando Antoniutti, y el señor subsecretario de Justicia, don Ricardo Oreja Elósegui, digno representante del ministro de Justicia.

Asociados a estos nombres y a esta jornada, hay que colocar al excelentísimo señor Arzobispo de Valladolid, doctor don José María Goldáraz, que había llegado a León el viernes, como ya dijimos, y al excelentísimo señor Obispo de Astorga, doctor don Jesús Mérida Pérez, que vino a León, a honrar también los actos con su presencia y simpatía.

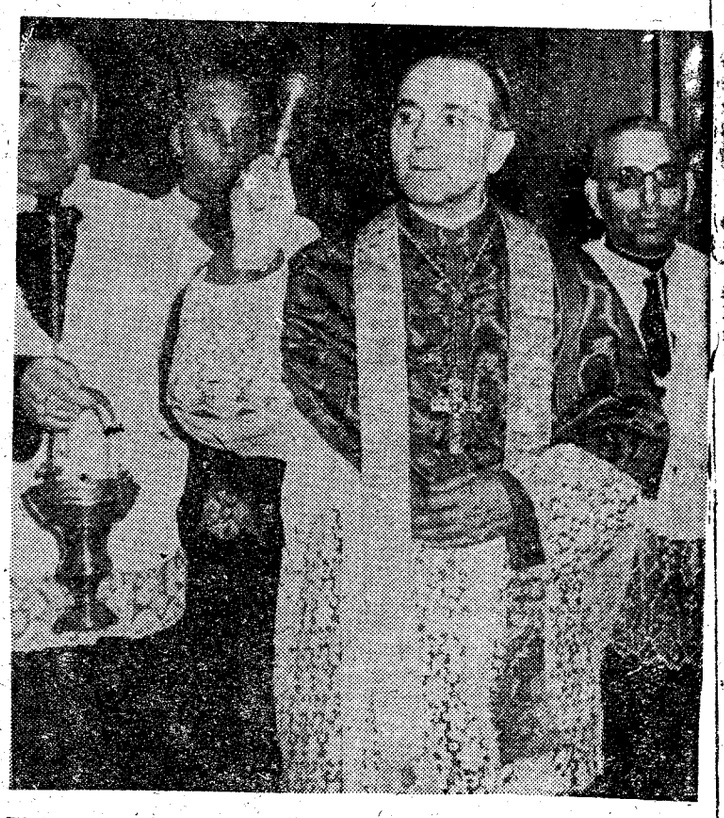

El Nuncio, bendice las instalaciones del nuevo Seminario Menor.—(Foto Tejada.)

Jornada memorable por cuya brillantez y éxito merece gratitud y aplauso de los leoneses su entusiasta promotor y artífice, el doctor don Luis Almarcha Hernández, nuestro dignísimo prelado diocesano.

El Subsecretario de Justicia, señor Oreja Elosegui, durante su discurso. (Foto Tejada)

INAUGURACION DEL MUSEO DE ARTE SACRO

A las once de la mañana, tuvo lugar, en el Seminario Mayor de San Froylán, la inauguración oficial del Museo Diocesano de Arte Sacro.

Monseñor Antoniutti, con el subsecretario de Justicia, el Arzobispo de Valladolid y los Obispos de León y Astorga, pasó al Seminario por el acceso interior desde el Palacio Episcopal, donde se hospeda.

En el Palacio visitó el Centro de Estudios de San Isidoro, con la Biblioteca Diocesana y Archivo y examinó diversos libros allí guardados, que le gustaron extraordinariamente, ya que siente gran afición por estas antigüedades.

Los seminaristas distribuídos en filas a lo largo del trayecto y escalera principal hicieron objeto al representante del Papa de un entusiasta recibimiento... Hay vivas y aplausos a granel.

Dió guardia de honor a los ilustres visitantes del Seminario el lucido grupo de alumnos sacerdotes, vestidos de manteos.

Monseñor Antoniutti recorrió de-

(Pasa a la página tercera)

Solemne canonización de cinco nuevos Santos

Entre ellos figuraba el jesuíta español P. José de Pignatelli

Más de cien mil peregrinos aclamaron fervorosamente a S. S. Pío XII

CIUDAD DEL VATICANO, 12 (Urgente).—Su Santidad el Papa Pío XII ha proclamado solemnemente Santos a cinco beatos, entre los que figura el jesuíta español José de Pignatelli.

Los cinco nuevos Santos son:

El padre jesuíta español, José de Pignatelli; el niño italiano Domingo Savio; el mártir francés Pierre Louis Chanel; el sacerdote romano Gaspar del Búfalo;; la religiosa italiana María Crucificada de la Rosa.

Más de cien mil peregrinos, venidos de todo el mundo, aclamaron al Romano Pontífice cuando cruzó la palza en la Silla Gestatoria para hacer la proclamación. Entre los peregrinos figuraban numerosos miembros de órdenes religiosas pertenecientes a las mismas congregaciones que algunos de los nuevos Santos.

España, Francia e Italia, han enviado delegaciones oficiales por ser las tres naciones a que pertenecían los nuevos Santos. La misión española estaba presidida por el presidente de las Cortes, don Esteban Bilbao, y formaban parte también de ella el director general de Asuntos Eclesiásticos, don Mariano Puigdollers, y el presidente de la Diputación de Zaragoza, don Antonio Zubiri. El presidente de la república italiana, Luigi Einaudi, y el primer ministro, Mario Scelba, asistieron como invitados particulares.

La procesión que precedió al Santo Padre hasta el trono, incluía veintiocho cardenales y numerosos prelados. Su Santidad apareció rodeado de los guardias suizos. Al unirse con los prelados, el Santo Padre entonó el himno «Salve, oh Reina de los Mares». Después subió a la Silla Gestatoria y fué llevado por la plaza, precedido por la procesión.

El Santo Padre, al llegar frente a las escaleras de San Pedro, descendió de la Silla Gestatoria y subió los peldaños del trono sin ayuda alguna. Los cardenales y prelados rindieron seguidamente homenaje de obediencia al Pontífice.

Después, el abogado consistorial, monseñor Filippore, se aproximó al trono, solicitó del Santo Padre la inscripción en la lista de Santos de la Iglesia de los citados beatos y S. S. Pío XII hizo la proclamación en latín.

Al proclamar el Romano Pontífice los cinco nuevos Santos, las campanas de San Pedro fueron echadas al vuelo, para comunicar así al Orbe la proclamación y fué descorrido el velo de seda que cubría el grupo de tapicería de los nuevos Santos que cuelga del balcón central de la gran basílica.

Los postuladores y abogados consistoriales dieron después las gracias al Pontífice. El Santo Padre entonó a continuación el «Te Deum Laudamus».

Su Santidad pronunció después su alocución en apología de los cinco Santos.

El Subsecretario de Justicia visitó la Audiencia Provincial y demás dependencias judiciales

Ayer, a las cinco de la tarde, el Excmo. Sr. Subsecretario de Justicia, don Ricardo Oreja Elósegui, a quien acompañaba el Excelentísimo Sr. Gobernador Civil y Jefe Provincial del Movimiento, visitó todos los organismos judiciales de León. A la hora indicada llegó al Palacio de Justicia, donde fué recibido por el Ilmo. Sr. Presidente de la Audiencia Provincial, D. Gonzalo Fernández Valladares; Ilmo. Sr. Fiscal-Jefe, D. Salvador Avila Guzmán, Magistrado don Leopoldo Duque; Jueces de Primera Instancia de los número 1 y 2, D. César Martínez Burgos y don Emilio Villa Pastur; Secretario de la Audiencia, D. Federico de la Cruz Presa; Jueces Municipales de los números 1 y 2, D. Fernando Domínguez Berrueta y don Juan Manuel Alvarez Vijande, y otros funcionarios de la Administración de Justicia.

En el edificio del Palacio de Justicia, visitó detenidamente las distintas dependencias de los Juzgados de Instrucción, así como las de la Audiencia Provincial y Colegios de Abogados y Procuradores, de cuya visita se mostró muy complacido.

Seguidamente se trasladó al edificio donde se hallan instalados los Juzgados Municipales, mostrando igualmente su complacencia.

La próxima semana será liquidada la Conferencia de Ginebra

Sólo un inesperado cambio de los comunistas evitaría el fracaso

GINEBRA, 12. — La derrota del Gobierno francés ha difundido la impresión de que se pondrá fin a las negociaciones políticas sobre Indochina. En los círculos autorizados se estima que las conversaciones pueden terminar en un plazo de ocho días, salvo que se registrase un inesperado cambio de actitud por parte del bloque comunista.

El ministro británico de Asuntos Exteriores, Eden, conferenció esta mañana con el subsecretario de Estado norteamericano Bedell Smith. Mientras se encontraban reunidos les fué comunicada la noticia de que el Gobierno francés había sido derrotado en la Asamblea Nacional. Se cree que estudiaron la forma de poner término a las negociaciones en el plazo de una semana.—Efe.

NO HAY ESPERANZAS DE ACUERDO

GINEBRA, 12.—Las conversaciones sobre Indochina en la Conferencia de la Paz, parecen transcurrir sin esperanzas de acuerdo, como las de Corea, en opinión de los observadores diplomáticos occidentales.

Se espera que el ministro de Asuntos Exteriores británico, Eden, se entreviste hoy privadamente con su colega Molotof, para ver si existe alguna manera de reanudar las negociaciones.

Los comunistas, que se han dado cuenta de que la conferencia ha detenido los planes defensivos occidentales, no tienen prisa —se dice en aquellos círculos— en suspender las conversaciones. Chu En Lai insiste en que "no hay ninguna razón para que la conferencia no continúe" y ha censurado a Bedell Smith por decir que él creía que no había motivo para continuarla.

Los diplomáticos occidentales dicen que si el Gobierno francés es derrotado, Occidente tendría una excusa para suspender las conversaciones sobre Indochina, ya que una de las partes no podría estar representada.—Efe.

SESION PLENARIA EL LUNES

GINEBRA, 12.—Los ministros de Asuntos Exteriores británico y soviético, Eden y Molotof, han acordado celebrar una sesión plenaria sobre Indochina el lunes.

El mismo día, por la mañana, se reunirán las delegaciones de los 16 países de las Naciones Unidas que discuten la unificación de Corea para redactar un borrador de declaración conjunta explicando las causas por las cuales se suspenderán la semana que viene las conversaciones sobre dicho tema.—Efe.

El Nuncio expresa su pesar por la catástrofe de La Ercina

El Nuncio Apostólico Monseñor Antoniutti, conocedor de la catástrofe ocurrida en la mina de La Ercina de nuestra provincia, ha rogado al Gobernador Civil exprese a los familiares de las víctimas su profundo pesar, a la vez que ha concedido indulgencias en la forma acostumbrada.

Monseñor Antoniutti y el Prelado de la Diócesis, doctor Almarcha, en el Museo Diocesano.—(Foto Tejada)

Laniel, derrotado en la Asamblea, dimitió

"Provocar la crisis-dijo-es sacrificar las posibilidades de paz en Indochina"

Coty aplazó su decisión hasta dentro de 48 horas

PARIS, 12. — El Gobierno de Laniel ha sido derrotado por 306 votos contra 29.—Efe.

SACRIFICIO DE LAS FOSIBILIDADES DE PAZ

PARIS, 12.—El primer ministro ha declarado ante la Asamblea, al comienzo de la sesión, que "no aceptará la responsabilidad para el futuro, si no recibe la confianza completa de la Cámara, por un amplio voto de mayoría".

"Provocar una crisis —dijo— es sacrificar las posibilidades más serias de la paz en Indochina. Por ello debéis medir las consecuencias de una ausencia de poder".

"No haré tratos de compromiso —añadió—. No permutaré Indochina por la seguridad europea." ¿Hay en esta Cámara, —preguntó Laniel— una mayoría para un Munich asiático y opuesta a la alianza del Atlántico?"

Laniel ha sido el primero en hacer uso de la palabra, después de haber abierto la sesión el presidente de la Asamblea, André le Trocquer.

Al sentarse en su escaño el diputado antigubernamental Francis Caillet, se produjo una pequeña escaramuza. Varios republicanos populares gubernamentales, le increparon: "¿Por qué va usted a votar al lado de los comunistas?".—Efe.

LANIEL VISITO A COTY

PARIS, 12.—El primer ministro, inmediatamente después de la votación, ha salido para el Palacio de la Presidencia de la República, con el fin de entrevistarse con el presidente René Coty.

Después de anunciar el resultado oficial de la votación, el presidente de la Asamblea, fué suspendida la sesión, hasta las tres de la tarde, a petición del primer ministro, para permitir a éste tomar una decisión.

Varios diputados extremistas gritaban: "Dimisión, Laniel, dimisión".—Efe.

LOS VOTOS DE MOLOTOF

PARIS, 12.—Los trece votos por los que ha sido derrotado el Gobierno se atribuyen directamente en los círculos políticos a la falta de esperanzas sobre una suspensión de las hostilidades en Indochina.

El golpe más duro para dichas esperanzas fué el discurso pronunciado a comienzos de esta semana por Molotof, en el que quedó claramente expuesto el deseo rojo de apoderarse de la mayor parte de Indochina. En los pasillos de la Asamblea se decía esta mañana que "esos trece votos vienen de Molotof".—Efe.

DEMITIO LANIEL

PARIS, 12. (Urgene).—El Gobierno Laniel ha dimitido. El presidente del Consejo, Joseph Laniel, hizo entrega de la dimisión al presidente

(Pasa a la página tercera)

Francia no puede seguir luchando en Indochina si no recibe ayuda

Terminó la conferencia militar de Washington

WASHINGTON, 12.—Se han dado por terminadas las conversaciones entre los representantes militares de Estados Unidos, Gran Bretaña, Francia, Australia y Nueva Zelanda, que llevaban reunidos desde el pasado día tres, mantenidas en el más riguroso secreto.

Se dice, no obstante, que Francia ha advertido que no puede continuar la guerra de Indochina sin ayuda, mucho tiempo.

El Departamento de Defensa ha publicado una breve declaración en que se dice que no es preciso publicar comunicado alguno sobre dichas conversaciones.—Efe.